

RE
LA
TÓ
RI
O
20
21





Aldeia da Fraternidade

**Desde 1963 criando
oportunidades para
a vida.**

A Aldeia da Fraternidade é uma organização sem fins lucrativos que oferece novas oportunidades para a vida de centenas de bebês, crianças e adolescentes em situação de vulnerabilidade social. Por acreditar que os indivíduos podem escolher o seu próprio caminho de desenvolvimento a partir das suas maiores potencialidades, a instituição oferece atividades divididas nos eixos Cultura e Arte, Esporte e Lazer e Educação para a Sustentabilidade, as quais transformam positivamente a forma como as crianças e os jovens aprendem a cuidar de si, do meio ambiente e da comunidade. Proporciona também educação inovadora para crianças e jovens seguindo o propósito institucional de desenvolver potencialidades.

MISSÃO

Criar oportunidades para que crianças e adolescentes possam desenvolver suas maiores potencialidades e realizar escolhas de vida mais saudáveis para si, para o meio ambiente e para a comunidade.

VISÃO

Ser reconhecida no Terceiro Setor em transparência, compromisso, responsabilidade e entrega.

VALORES

Acolhimento, desenvolvimento de potencialidades, engajamento, criatividade, autonomia, proatividade, respeito às diferenças, cooperação, afetividade e sustentabilidade.



Mensagem da diretoria

2019 é um ano que insiste em não ter fim, já que ainda estamos sofrendo com as consequências da pandemia de COVID-19. O que fica de aprendizado desse período desafiador é a noção de que cuidar de nós e dos outros é uma atitude que deve ser tomada durante todos os dias de nossas vidas. E é isso que a Aldeia vem fazendo em seus quase 60 anos de história.

Entre 2020 e 2021, mesmo com diversos obstáculos, a Aldeia da Fraternidade seguiu avançando. Deu novos passos, fortaleceu o seu posicionamento e ingressou na “Missão em Foco”, da Fundação Itaú Social (nossa parceria que se estenderá pelos próximos cinco anos), e que está possibilitando novos aprendizados, formações, consultorias, conexões e investimentos para a Instituição.

Olhando para toda essa jornada, é importante reconhecer o trabalho desenvolvido por nossa base educacional, o serviço de atendimento às famílias, a promoção de cultura e arte e também da sustentabilidade como pilares importantes que promovem a entrega de valor do que é a Aldeia. O Bazar da Aldeia é outro projeto que cresce cada vez mais e se configura como um grande negócio social, consistente e sustentável.

Muitos motivos para ter orgulho e satisfação!

Seguiremos tendo diversas mudanças e novidades na nossa infraestrutura, como mais turmas na Aldeia Lumiar, um eixo de Cultura e Arte reformulado, entre outras. Há ainda muito a se fazer, mas vamos dando um passo de cada vez, com uma equipe amorosa, competente e dedicada. Em 2022, fortaleceremos ainda mais a missão de cuidarmos de nós mesmos, de nossos familiares, amigos e comunidade como um todo.

Fausto Vanin - Presidente da Aldeia da Fraternidade | Gestão 2021/2022



Nossa Gestão

Conselho Executivo 2021/2022:

Claudia Nahra | Fausto Vanin |
Leandro Devegili | Marcos Pacheco
de Moraes

Conselho Consultivo:

Alfredo Fedrizzi | Fernando Schuler
| Hique Gomes | Mari Gutheil |
Mônica Timm | Nelson Jawetz |
Onilia Araújo



Criando oportunidades para a vida

Desde 1963, a Aldeia trabalha com Educação e Assistência, gerando uma série de oportunidades de desenvolvimento para centenas de crianças e adolescentes.

A história da Aldeia iniciou-se quando Aldo Flores (1922-2004), fundador da primeira Aldeia Infantil SOS no Brasil, que hoje leva o nome de Aldeia da Fraternidade, iniciou os atendimentos na sede da Instituição, no bairro Tristeza, em Porto Alegre.

Com o passar dos anos, a Instituição vem investindo em infraestrutura escolar para garantir condições apropriadas para o processo de ensino-aprendizagem acontecer. Como principais investimentos destacamos:

- a realização de parcerias com empresas e órgãos governamentais;
- a contratação de profissionais qualificados;
- a criação de espaços físicos adequados;

- oportunização de experiências focadas em uma educação que priorize a participação ativa dos estudantes.

Para que um estudante consiga estar presente em sala de aula é necessário que diferentes aspectos da sua vivência social estejam em acordo e, para isso, a Aldeia segue seu compromisso de contribuir para o desenvolvimento da comunidade em ações e programas voltados À Assistência Social.

Convidamos você para acompanhar o que realizamos em 2021, um dos anos mais exigentes que enfrentamos e que, mesmo assim, temos muitos motivos para celebrar.

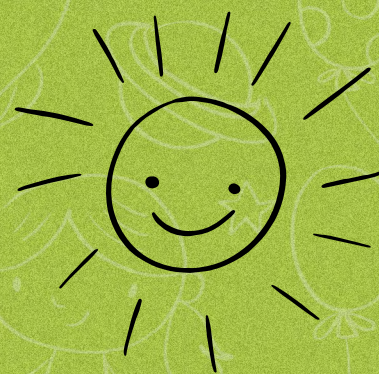

Desafios e possibilidades em 2021



Desenvolvimento de estratégias para manter a sustentabilidade institucional e o atendimento integral à comunidade.

Estudos comprovam que 2021 foi o ano mais crítico da pandemia, com a evolução da doença que vitimou milhares de pessoas e trouxe instabilidades sociais para todos os setores. A Instituição seguiu adequando suas atividades administrativas e educacionais para proporcionar aos estudantes, aos colaboradores e à comunidade o menor impacto possível, seguindo os protocolos de saúde previstos

para proporcionar o atendimento presencial com segurança.

O atendimento dos programas foi realizado de forma híbrida. Além do atendimento aos educandos, a Instituição continuou prestando assistência às famílias, com a doação de cestas básicas, e intensificado o atendimento no Serviço de Atendimento Familiar para resolução de outras necessidades das famílias.

Embora tenha passado por mais um ano desafiador, a Aldeia conseguiu seguir avançando para cumprir o seu propósito devido ao apoio das equipes de todos os programas, que se empenharam para oferecer um trabalho qualificado. Além disso, a Instituição também estabeleceu parcerias e conexões (que poderão ser vistas a seguir) para manter a sustentabilidade institucional.



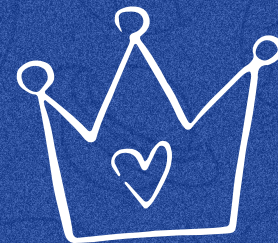

Possibilidades no **atendimento em 2021**

Os programas de atendimento se adequaram aos novos formatos para oferecer um atendimento de qualidade mesmo diante das limitações impostas pela continuidade da pandemia.

Escola de educação Infantil

Atendimento em turno integral

O ano de 2021 para a Educação Infantil da Aldeia foi demandante, marcado por muitas instigações. O principal desafio foi cumprir os quesitos dos protocolos sanitários, assim como o distanciamento físico, as limitações de circulação das pessoas nos espaços, o atendimento das crianças por escalas em grupos, entre outros. Assegurar tudo isso alinhado à perspectiva de acolhimento nas infâncias foi algo totalmente novo.

Os encontros presenciais com as famílias, as festividades, a circulação de nossa comunidade no âmbito escolar e o contato físico como de costume fizeram muita falta. Vivenciamos experiências que nos possibilitaram rever conceitos,

aprofundar certezas e estarmos abertos para nos reinventarmos enquanto profissionais e equipe.

Os principais avanços conquistados foram a visibilidade do papel da educação infantil para as famílias, a ampliação de propostas pedagógicas voltadas ao ar livre em meio à natureza e a articulação com a saúde e a assistência social, no sentido de orientar e acolher as famílias frente às necessidades emergenciais geradas pela pandemia.

Em meio a todas as situações inusitadas que a pandemia nos trouxe, as crianças seguiram nos oferecendo sua presença com brilho no olhar e revelando, por meio de gestos simples do nosso cotidiano, o grande potencial da nossa escola.

Assim vivemos o ano: acolhendo o imprevisível e respeitando os acontecimentos da nossa realidade para desenvolver o trabalho da melhor forma que foi possível. Os laços de afeto

se fortaleceram e o verdadeiro valor das coisas se fez presente. Trabalhamos com abordagens voltadas ao acolhimento e nossas propostas estiveram alinhadas com os direitos de aprendizagem da BNCC (Base Nacional Comum Curricular):

- **CONVIVER**
- **BRINCAR**
- **PARTICIPAR**
- **EXPLORAR**
- **EXPRESSAR**
- **E CONHECER-SE**

As etapas do desenvolvimento infantil foram trabalhadas por meio dos cinco campos de experiência que a BNCC orienta: o eu, o outro e o nós; corpo, gestos e movimentos; traços, sons, cores e formas; escuta, fala, pensamento e imaginação; e espaço, tempo, quantidades, relações e transformações. As crianças, por sua vez, viveram experiências cotidianas, protagonizando os seus processos de aprendizagens.

Escola Comunitária de Educação Básica Aldeia Lumiar

Desafios enfrentados para oferecer educação de qualidade em meio às instabilidades da pandemia

Pensar, organizar, planejar, elaborar e executar processos educativos em um contexto pandêmico foi desafiador. Para a Escola Aldeia Lumiar, um dos grandes desafios foi o de garantir a participação qualitativa dos estudantes e familiares nos processos de “ensino-aprendizagem híbridos”. Ao mesmo tempo em que as tecnologias têm sido fundamentais para evitar a interrupção dos estudos, esse processo evidenciou, sobretudo, a enorme desigualdade social no acesso à internet e no uso das tecnologias necessárias para o desenvolvimento qualitativo do ensino híbrido nas escolas públicas.

Os formatos de trabalho pedagógico com as turmas no primeiro e segundo trimestre deram-se sob a forma híbrida. Os estudantes tiveram aulas on-line durante a semana, além de atividades domiciliares quinzenais com base nos conteúdos estabelecidos pela BNCC para cada ciclo.

Com a implementação do Decreto 56.171, em outubro de 2021, que restabeleceu o ensino presencial obrigatório para os estudantes da Educação Básica, obtivemos o retorno de quase 90% dos estudantes. Com isso, foi possível retomar a metodologia da escola baseada na Pedagogia de Projetos, recuperar diversos processos de ensino-aprendizagem, além de detectar “novas” defasagens dos estudantes na modalidade presencial. A partir disso, seguiu-se com o desenvolvimento de oficinas de reforço nas áreas das linguagens (alfabetização) e da matemática, totalizando uma média de 50 oficinas de reforço.

Na retomada, desenvolveu-se projetos e eventos como: Aldeia Literária, Primavera da Aldeia, Falas Negras, Territórios Negros, Slam na Aldeia, I Mostra Cultural da Consciência Negra e, ainda, aulas de música e Yoga nos períodos de contraturno. Outro desafio deu-se na esfera organizativa do trabalho coletivo, a fim de garantir a unidade do trabalho em equipe, a coesão nas ações e a garantia da gestão participativa no contexto híbrido. Para isso, foram realizadas mais de 50 formações no formato on-line e presencial durante todo o ano, dentre elas: planejamento individual e coletivo, alfabetização e letramento no ensino fundamental, avaliação ativa, metodologia Lumiar, conexão e transformação e comunicação não violenta; bem como reuniões periódicas de equipe e reuniões com as famílias.

Número de atendimentos em 2021:

126 crianças atendidas em turno integral.

Crianças com bolsa integral de estudos:

126

Público alvo:

crianças de 0 a 05 anos e 11 meses de idade.

Coordenação pedagógica:

Bianca Rodrigues

Equipe:

Ana Maria Fagundes Dos Santos, Claudia Maria Da Silva Alves, Daiane Xavier Guimaraes, Douglas Lira De Matos, Fabiana de Barros Ramos, Francielle Marques Bueno, Indiara De Oliveira Taquatiá, Iolanda Daglas Lima Gomes Felix, Renata Ferreira Moreira, Roberta Teixeira Gonçalves, Simone Ramos Scarceli De Matos, Vanessa Corgo Silveira, Vanessa Da Silva Farias e Walessa Jobim Da Silva.

Diante de tantos desafios, a escola organizou-se para dar suporte aos estudantes tanto nos processos educativos como na área assistencial. Durante a pandemia, a Instituição entregou mensalmente duas cestas básicas para as famílias dos estudantes, além de prestar atendimentos aos alunos por meio da orientadora educacional/assistente social, de acordo com a necessidade apresentada:

- encaminhamentos para atividades, serviços, programas e projetos ofertados pela rede de atendimento (saúde, assistência social, instituições da sociedade civil, entre outras), de acordo com interesse/necessidade do estudante/família;
- atendimentos individualizados e multidisciplinares às famílias;

- busca ativa das famílias que apresentaram dificuldade de adesão ao retorno presencial;
- sinalização às famílias dos alunos infrequentes antes de gerar o relatório de notificação de infrequência ao Conselho Tutelar;
- atendimentos por meio das demandas da equipe escolar ou pela busca espontânea das famílias e/ou alunos e da rede socioassistencial para atendimento com a técnica do Serviço Social.

Totalizamos uma média de 850 atendimentos às famílias e, assim, encerramos os anos confiantes com o trabalho desenvolvido e motivados para avançar ainda mais em 2022, sobretudo, na aproximação e no engajamento das famílias e comunidades do território.



Número de estudantes matriculados na Aldeia Lumiar em 2021: 160.

Estudantes com bolsa integral de estudos em 2021: 160.

Coordenadora Pedagógica:

Vanessa Dias.

Equipe: Andrea Oliveira Mendes, Betania De Fatima Oliveira Dos Santos, Camila Cristiane Meira Teixeira, Daniela De Carvalho Moreira, Daniela Garcia Lauxen, Edwilson Da Silva De Lima, Elisete Dias, Frezia Renata da Rocha Vargas, Graziane Elias Farias Ramos, Graziela Badaraco Costa, Graziela Carvalho, Kelly Rosangela Santos De Barcelos, Mariah Passos De Souza, Mariana Pereira Silva, Rafaela Silveira Dos Santos, Simone Lima, Thayana Lemos Nobres, Vanessa Dias.





Serviço de Convivência e Fortalecimento de Vínculos (SCFV)

Atendimento a crianças e adolescentes no turno inverso ao da escola

Em parceria com a Prefeitura Municipal de Porto Alegre, a Instituição oferece oportunidades via Serviço de Convivência e Fortalecimento de Vínculos (SCFV). O programa atende crianças e adolescentes de seis a 14 anos, no turno inverso ao da escola. São realizadas atividades associadas aos eixos temáticos oferecidos pela Aldeia: Cultura e Arte, Esporte e Lazer e Educação para a Sustentabilidade. O objetivo do programa é desenvolver habilidades físicas, emocionais e sociais para que as crianças e os adolescentes possam se tornar

cidadãos responsáveis, utilizando as ferramentas que têm acesso para fazer escolhas de vida mais saudáveis para si, para o meio ambiente e para a comunidade.

Em 2021, por meio do programa, a Instituição atendeu 80 crianças e adolescentes. Para minimizar os impactos da pandemia, as atividades desenvolvidas foram readequadas e os atendimentos aconteceram de forma presencial, por telefone ou por meio de atividades enviadas para aqueles que optaram por ficar em casa. O SCFV ainda enfrentou outros desafios, como, o principal deles: resgatar o vínculo com os educandos e suas famílias, que ficou fragilizado pela distância

Dentre as atividades desenvolvidas em 2021 estão: projetos individuais (em que os educandos puderam trabalhar assuntos do seu interesse); projetos por turma, que foram desenvolvidos a partir da proposta pedagógica; e para complementar a grade de atividades, propusemos palestras

e oficinas sobre: sustentabilidade, consciência negra, profissões, desigualdade social, teatro, arte e cultura, diversidade, esporte e lazer, entre outras. Paralelamente a isso, seguimos enviando cestas básicas para as famílias dos educandos.

Para 2022, queremos dar continuidade às propostas desenvolvidas em 2021, qualificando cada vez mais os temas e abordagens que apresentamos aos educandos.

Número de atendimentos em 2020: 80.

Horas de atividade: 126.

Coordenadora: Saionara Villagran.

Educadores Sociais: Ana Lúcia Bittencourt Lopes, Maicon Luiz Da Silva, Mayura Matos, Tanise Dos Santos Gonçalves, Valéria Barcelos.

Implantação do Aldeia Lab

2021 foi o ano em que a Instituição iniciou o processo de expansão da Escola Aldeia Lumiar

A Aldeia da Fraternidade criou uma campanha para financiar

a instalação do Aldeia Lab, um novo laboratório de mídias, pesquisa e ensino, situado na sede da Instituição, para o desenvolvimento continuado de oficinas de pesquisa, empreendedorismo e criatividade.

Para iniciar a reforma da casa que abrigaria o Aldeia Lab, a Instituição contou com o apoio do DPV da Telefônica Vivo -

uma iniciativa que mobiliza colaboradores da empresa, em todo o Brasil, em prol de causas sociais. Além da realização de um dia de atividades com voluntários e educandos da Aldeia, a Vivo fez um aporte de R\$ 30.000,00 para a obra de adequação do espaço do laboratório.

Trabalho Educativo

Promoção de oficinas para jovens de 14 a 17 anos

O Trabalho Educativo atende jovens de 14 a 17 anos e 11 meses, três vezes na semana. As atividades oferecidas são divididas em dois módulos: oficinas de cidadania e oficina de informática. Em 2021 o programa atendeu 12 jovens três vezes por semana (segundas, quartas e sextas-feiras). Anterior ao mês de setembro, os atendimentos foram efetuados no formato híbrido, com rodízio entre os educandos do programa. Conforme orientações da FASC em Setembro retornamos às atividades presenciais e online, conforme normas de prevenção a COVID-19.

Neste período os educandos participaram de diversas atividades em informática, desenvolvimento pessoal e

atividades interligadas, com programas mais elaborados para acompanhar a proposta inicial sobre a temática trabalhada “Empreendedorismo e Primeiro Emprego”.

Os adolescentes contribuíram coletivamente nas atividades propostas do programa, onde foram elaboradas oficinas integrativas e imersões no mundo do empreendedorismo. No ano de 2021 tivemos contribuição voluntária externa, que trouxeram uma visão mais ampliada sobre empregabilidade e inclusão social. No decorrer dos meses os adolescentes tiveram oficinas de informática, improviso, teatro, música, oratória, teorias da inteligência múltipla, Design Thinking, manutenção básica de PC, pacote office e outras atividades lúdicas. Foram promovidos pela Aldeia, eventos institucionais com a vinda de voluntários externos, que apresentaram a temática circense, debates de filmes, palestras e workshops com os adolescentes.

Pensando nas medidas de prevenção contra a Covid-19, os adolescentes criaram infográficos(ferramenta que serve para transmitir informações através do uso de imagens), com a temática da prevenção para chamar a atenção sobre os perigos da transmissão do vírus, possibilitando que sugerissem o assunto, pesquisar ou obter mais informações. Durante o ano de 2021 foram entregues cestas básicas para as famílias dos jovens, possibilitando apoio e acolhimento por conta da crise sanitária da Covid-19.

Número de atendimentos em 2021: 12

Número de atividades: 133

Coordenadora:
Patrícia Philips

Educador Social:
Tiago Dias

Serviço de Atendimento Familiar (SAF)

Apoio e acolhimento para as famílias da comunidade

Por meio do SAF, a Aldeia fornece, anualmente, suporte para famílias da comunidade, todas no perfil Sistema Único da Assistência Social (SUAS), residentes na microrregião 06, mapeadas pelo fórum de entidades de Porto Alegre. As ações executadas neste serviço baseiam-se em ações da Proteção Social Básica, por meio de trabalho social com famílias em situação de vulnerabilidade social, com objetivo de fortalecer a função protetiva da família, prevenir a ruptura dos seus vínculos, promover acesso, garantia de direitos e contribuir na melhoria de sua qualidade de vida, garantindo o direito à convivência familiar e comunitária.

O SAF tem como objetivo construir um espaço de orientação, escuta e reflexão, acolhimento das situações vivenciadas pelas famílias, conhecimento da dinâmica familiar, dificuldades, potencialidades e fortalecimento dos vínculos familiares. São avaliadas e identificadas as vulnerabilidades, violações e

construídas estratégias para o enfrentamento das necessidades e dificuldades enfrentadas e vivenciadas pelas famílias.

O atendimento em 2021, de janeiro à dezembro, resultou nas seguintes atividades e números: 7 famílias em acompanhamento técnico, 101 famílias encaminhadas para a inclusão no Cadastro Único, 141 famílias encaminhadas para atualização Cadastral no Cadastro Único, 16 usuários encaminhados para acesso ao Benefício de Prestação Continuada, 222 avaliações Técnicas para Cesta Básica, 223 concessões e entrega de Cesta Básica, 16 visitas domiciliares, 42 indivíduos encaminhados para obtenção de documentação civil, 04 famílias encaminhadas para o CREAS Sul Centro Sul, 1.120 pessoas atendidas (presencial e online), 359 reuniões online e 229 repasses de TRI assistencial para os usuários da comunidade. Parcerias de trabalho e participação de atividades coletivas com o Instituto Conectare e Escola Atelier Fraternal: 2 encontros coletivos.

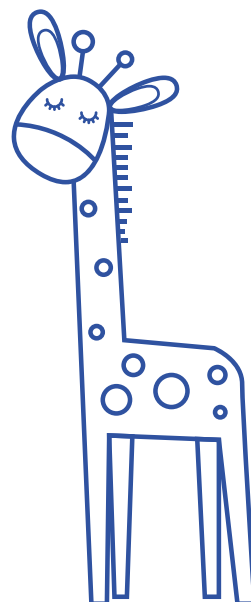

Técnicas Sociais:

Cristiane Bender e Márcia Bento.

Jovem Aprendiz:

Hendryus Caliel dos Santos Flores e Naômilly Lakesy Borges de Borba

Eixo

Cultura e arte

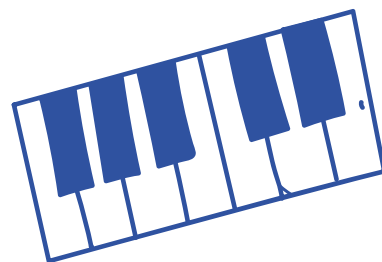

Atividades que visam expressar emoções, histórias e culturas por meio de valores estéticos, de beleza, de harmonia e de equilíbrio

Em 2021, as atividades do eixo Cultura e Arte aconteceram de forma reduzida para cumprir todos os protocolos exigidos pelos órgãos de saúde. Os ensaios do programa Educando com Arte, que é desenvolvido pela Escola de Música e Artes - EArte - na Aldeia, precisaram se adequar ao formato de atendimento para que os estudantes de música não parassem de desenvolver seus conhecimentos. A estratégia

adotada foi dividir os horários das oficinas, reduzindo o número de alunos na mesma sala, tendo as aulas presenciais como complementares.

O programa Educando com Arte oferece educação musical continuada e de caráter profissionalizante. Objetiva a inclusão social através da música além da capacitação técnica para geração de renda.

Público atendido em 2021: 150 crianças e adolescentes.

Número total de aulas: 1144.

Eventos e apresentações: 14.

Idealizador: Maestro Luiz André da Silva

Realizado por: EArte - Escola de Música e Artes e Aldeia da Fraternidade.

Coordenadores: Bianca Rodrigues, Josué de Oliveira e Luiz André da Silva



Eixo

Educação para a Sustentabilidade



Propõe o desenvolvimento de atividades práticas de educação para a sustentabilidade, oportunizando espaços de criação de vínculo efetivo na e com a natureza

Em 2021, o eixo Educação para a Sustentabilidade seguiu desenvolvendo as atividades previstas no projeto **Aldeia Sustentável: Energias Renováveis**, que tem como foco fortalecer práticas institucionais em prol dos Objetivos de Desenvolvimento Sustentável (ODS).

Os ODS fazem parte de uma agenda mundial adotada durante a Cúpula das Nações Unidas sobre o Desenvolvimento Sustentável, composta por 17 objetivos e 169 metas a serem atingidos até 2030.

Além das atividades direcionadas aos educandos e à comunidade da Aldeia, o projeto possibilitou a implementação do sistema de energia renovável, que impactou na redução da emissão de aproximadamente 10.368 quilos de carbono no ano e na economia permanente do custo fixo de aproximadamente R\$ 4.000,00 por mês para a Instituição. O valor economizado contribuiu para a

sustentabilidade financeira da OSC.

Dessa forma, o projeto vem gerando uma série de benefícios sociais, ambientais e econômicos a curto, médio e longo prazo. Ele tem como principais objetivos:

1. Reduzir o impacto ambiental e econômico gerado pelo consumo de energia elétrica na Instituição.
2. Oferecer atividades educativas no eixo Educação para a Sustentabilidade, visando o desenvolvimento de habilidades e conhecimentos para um viver socialmente justo, ambientalmente correto e economicamente viável.

A proposta de atuação em 2021 para o desenvolvimento do projeto previu diversas atividades que foram desenvolvidas pela equipe pedagógica do eixo:

- Atividades pedagógicas na horta, estufa e florestas da Instituição
- Mutirão de limpeza do lago
- Mutirão de irrigação

- Ação para a campanha de Natal
- Entrega de mudas
- Formação continuada com educadores

Entre as atividades desenvolvidas on-line, estão: formação pedagógica para assistentes da Escola Aldeia Lumiar e educadores do Serviço de Convivência e Fortalecimento de Vínculos.

Total de horas em formação: 32 horas (9 formações)

Total de atividades realizadas em 2021: 1.554 (atendimentos)

Coordenador: Andreza Livramento

Educação Ambiental: Gabriela Lima/Danielle Camaratta

Manutenção e Infraestrutura: Filipe Soares e Fernando Campos

Horta e estufa: Vanessa Arduin e Pedro Henrique Salomão



16

Eixo Esporte e lazer



Promove o desenvolvimento integral de crianças e adolescentes como fator de formação da cidadania e melhoria da qualidade de vida

Em 2021, a Instituição optou por não retomar o projeto de destaque no Esporte e Lazer, visto que essas atividades demandam contato físico e, em função da pandemia, a recomendação era manter o distanciamento. Jiu-Jitsu na Aldeia: por meio da prática do esporte, desenvolve novas

habilidades físicas, emocionais, e socioculturais de crianças e jovens.

Coordenadora:

Simone Lima

Professor de Jiu-jitsu:

Eduardo Oliveira

Nutrição e saúde



Atenção aos protocolos de saúde e prevenção

A área de Nutrição e Saúde seguiu trabalhando para manter o Protocolo de Segurança - Medidas de Enfrentamento da COVID-19, e na logística de recebimento e entrega de alimentos para as famílias. A norma foi utilizada para estabelecer medidas de prevenção e procedimentos em casos confirmados ou de suspeita de infecção do coronavírus em 2020 e seguiu vigente ao longo de 2021. O documento foi fundamental para orientar as ações presenciais necessárias para a continuidade do apoio às famílias e também na

retomada das atividades no ano. No total, a Instituição realizou 12 entregas de cestas básicas e kits de higiene e demais itens no decorrer dos 12 meses (janeiro a dezembro de 2021).

Para manter o apoio às famílias e a doação de alimentos, a Instituição realizou parcerias. Além da manutenção da entrega de cestas básicas, foi assegurada a alimentação para as crianças que frequentaram a escola presencialmente em 2021. No total, foram servidas cerca de 44 mil refeições mensais.



Nutricionista responsável: Bruna Petrucci

Equipe: Fernando Bento Aguiar, Francielle Marques Bueno, Nilcimar Andrade, Solange Regina Pereira Da Silva, Flavio Antonio De Oliveira Junior e Viviane Barbosa Borges.

Números de entregas de cestas básicas para às famílias: 12

Total de alimentos não perecíveis entregues: + de 24,7 toneladas





Desenvolvimento de competências



Para qualificar o trabalho desenvolvido com as crianças e os adolescentes, os profissionais da Instituição participaram de formações que possibilitaram a qualificação e o desenvolvimento de competências. Em 2021, foram contabilizadas cerca de 74 horas em formações e mentorias, além de:

- 36 horas de formação para educação da Saúde Emocional, com um encontro mensal on-line com a psicóloga Christiane Ganzo e com a advogada e facilitadora Durga Curtinaz;
- 18 horas de mentorias para a qualificação da gestão,

promovida pelo programa VOA da Ambev.

- 20 horas de formação para a prática de Comunicação Não-Violenta.

Gestão com pessoas



Endomarketing

A Instituição propõe ações, formações e encontros para cultivar um ambiente profissional com relações baseadas na potência e no cuidado com a saúde emocional, promovendo um espaço de trabalho saudável e fortalecendo os laços entre os membros das equipes.

Diferentes ações e benefícios são pensados e implementados, os quais contribuem, de forma sistemática, para melhorar o dia a dia de cada colaborador. Em 2021, a Instituição implementou uma comunicação mais efetiva com os colaboradores por meio de uma lista de transmissão no WhatsApp, agilizando o compartilhamento de diferentes

informações para a equipe de forma instantânea.

Aniversário day off

Aniversários são datas especiais. Pensando nisso, a Aldeia implementou este benefício, que permite que os colaboradores tenham folga no dia do seu aniversário para curtir a data do modo que desejarem.

Entrega de cestas básicas e contratações

Para minimizar o impacto sofrido pelos colaboradores durante a pandemia, além da remuneração paga em dia, a Instituição seguiu

entregando, mensalmente, cestas básicas para todos os colaboradores, medida que iniciou ainda em 2020.

Para qualificar os serviços entregues, a organização vem buscando contratar profissionais especializados e, em 2021, foram realizadas 19 novas contratações para diferentes funções.

Coordenadora de Recursos Humanos:

Carolina Sieben Da Mota.

Coordenadora Administrativa:

Elizabeth Fraga Cardoso Da Silva

Gerente Executiva:

Claudia Nahra

Gestão com **voluntários**

Nos últimos anos, a Aldeia estabeleceu parceria com diferentes pessoas que, por meio da doação de tempo e talento, fizeram a diferença para a vida das centenas de crianças e jovens. Em 2021, em decorrência dos efeitos da pandemia, a Instituição continuou com muitas atividades suspensas, a fim de evitar a aglomeração e circulação de pessoas nos espaços físicos. O Conselho Executivo, que é composto por voluntários, seguiu desenvolvendo a gestão dos processos da Instituição. O Bazar da Aldeia, que também conta com voluntárias, desenvolveu o trabalho dentro das normas sanitárias.

Os demais voluntários se mobilizaram contribuindo com as campanhas de arrecadação de forma virtual.

O trabalho para gerenciamento da saúde emocional, direcionado à gestão administrativa, foi realizado pelas voluntárias Christiane Ganzo e Durga Curtinaz de forma virtual e uma vez por mês (sextas-feiras). Os encontros têm como objetivo a promoção da saúde emocional e resolução de conflitos no ambiente organizacional, trabalho que é desenvolvido pelas voluntárias há oito anos.

A professora de yoga Bianca Melo desenvolveu,

no decorrer de 2021, aulas com os estudantes da Escola Aldeia Lumiar. As atividades aconteceram de forma presencial, no espaço aberto da Instituição, uma vez por semana.

O voluntariado atua em diferentes frentes na Aldeia, contribuindo diretamente para a manutenção e a sustentabilidade da Instituição. Os voluntários atuam em eventos, como Sábado Solidário, Bazar da Aldeia e Brechó, no manejo dos serviços da estufa e hortas e em atividades artísticas, culturais e educacionais, que são oferecidas diariamente para os bebês, as crianças e os jovens.





Infraestrutura

Manutenção, melhorias e reformas dos espaços da Instituição

Em 2021, a Aldeia realizou diversos reparos para adequar os espaços às necessidades das crianças e dos adolescentes. Os investimentos foram direcionados para os espaços de convivência, proporcionando manutenção, reformas e instalação de novos equipamentos. As principais reformas e melhorias realizadas pela equipe de manutenção são:

- Recuperação de brinquedos da pracinha
- Impermeabilização do teto do Brechó da Aldeia
- Reforma da parte elétrica do forno da padaria
- Recuperação do reboco do prédio da cozinha na parte superior externa
- Conserto do fogão e readequação da posição do mesmo para melhor operacionalidade no hora de preparar a comida
- Criação do refeitório no segunda andar
- Reestruturação e pintura da fachada do prédio da Av. Wenceslau Escobar
- Criação e reforma do Atelier - Escola Fraterno no prédio da Av. Wenceslau Escobar
- Criação do novo espaço para depósito de produtos de higiene
- Limpeza e manutenção das áreas externas

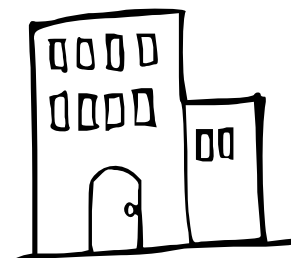

Coordenador de Manutenção: Pedro Terres

Equipe: Aguinaldo Dias Corsine, Guilherme Rosa Da Cunha, Carlos Eduardo Martins

Recursos e Impactos 2021



R\$ 2.558.202,44 milhões em doações diretas, incluindo recursos recebidos em dinheiro, alimentos, doações de produtos e apoios via serviços especializados

A área de mobilização de redes e captação de recursos é fundamental para o desenvolvimento e sustentabilidade da Instituição. Em 2021, ainda sob os efeitos da pandemia, a área seguiu se relacionando e engajando pessoas, empresas e organizações para garantir as ações e a sustentabilidade institucional.

A Instituição contou com o apoio de diferentes fontes de recursos e parcerias para conseguir manter sua operação ao longo do ano: editais, campanhas especiais, fundos internacionais, doações via imposto de renda, doações diretas e negócios sociais.

Total arrecadado:
R\$ 2.558.202,44

R\$ 67.612,78

Total de captações via doações diretas em dinheiro.

R\$ 1.611.686,00

Total captações pj via editais e doações diretas (recursos em dinheiro).

R\$ 128.795,00

Total captado no Funcrância.

R\$ 481.240,00

Total captado em serviços (valor referente a equivalência, em dinheiro, de serviços recebidos via doações).

R\$ 268.768,66

Total captado em produtos (valor referente a equivalência, em dinheiro, de produtos recebidos via doações).

70,7%
Dinheiro

18,8%
Serviços

10,5%
Produtos

Dados e Impacto 2021

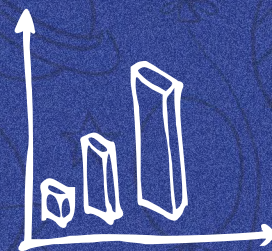

Mobilização de recursos e desenvolvimento institucional

Em relação à participação em editais, em 2021, houve um crescimento no número de propostas emitidas: de 15 projetos cadastrados em 2020 para 34 propostas em 2021.

55

empresas parceiras

34

projetos inscritos em editais e seleções de empresas

1700

Cestas básicas entregues

24,7

toneladas de alimentos doados às famílias

128,67%

de ampliação nas doações



Destaques em 2021:

Missão em Foco - Itaú Social

O programa Missão em Foco tem o objetivo de contribuir com o desenvolvimento de organizações da sociedade civil, para que as ações que

geram impacto se mantenham ativas e ampliem seu alcance.

O programa disponibiliza recursos técnicos e financeiros adequados às necessidades de cada organização selecionada, além de oportunidades de formação e instrumentos de monitoramento e avaliação. Somente organizações que apresentam bons resultados de monitoramento, ao participarem de iniciativas voltadas ao desenvolvimento

institucional apoiadas pelo Itaú Social, são convidadas a participar.

Processo seletivo:

44 organizações convidadas para processo seletivo

26 organizações pré-selecionadas - Após envio de proposta de 15 organizações selecionadas. Nesta edição, A Aldeia é a única do Organização do Rio Grande do Sul a participar do programa.

Organizações do Missão em Foco

Grupo 3 – Seleção 2021



15 organizações apoiadas

Até R\$ 1,5 milhão investidos por OSC em cinco anos

Consultora Executiva em Desenvolvimento Institucional / Mobilização de Recursos: Luara de Cândido

Negócios *sociais*

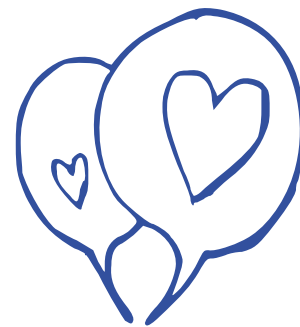

Empreendimentos próprios da Aldeia que geram receitas para garantir a sustentabilidade da Instituição

Bazar: é uma loja que faz da compra um ato de solidariedade. Ao adquirir os produtos, o cliente contribui diretamente com os projetos da Aldeia. A loja recebe doações de roupas, acessórios e artigos de decoração, novos e em bom estado, de outras lojas, marcas e pessoas físicas.

Brechó: é um espaço direcionado à comunidade no geral, na sede da Instituição, onde são comercializados itens recebidos de doação. O material que não é utilizado ou direcionado para as atividades com as crianças é comercializado nesse espaço. Todo o valor arrecadado é revertido para a manutenção das atividades da Aldeia.





Eventos



Relacionamento e visibilidade que ampliam a mobilização por recursos

Para manter o relacionamento e informar a comunidade, a Instituição promoveu eventos presenciais e on-line com o objetivo de ampliar a visibilidade para a mobilização de recursos. Os eventos realizados por meio das redes sociais

da Instituição buscaram aproximar a organização de seus públicos, fomentando o incentivo às doações e a investimentos e reflexões e possibilitando a formação dos educandos e da comunidade a partir de conteúdos pedagógicos.

Evento presencial: 1º Slam da Aldeia Lumiar

Participações: estudantes da Escola Aldeia Lumiar e artistas convidados

Objetivo: o evento cultural foi produto final do projeto Música dos Mundos, desenvolvido pela turma F2C da Escola Aldeia Lumiar.



Live: Segurança Alimentar - “Fome Zero” (ODS 2)

Participações: Bruna Petrucci e Luara de Cândido

Objetivo: discutir assuntos relacionados ao tema e passar os primeiros resultados da campanha Cesta Solidária, que teve como objetivo arrecadar 330 cestas básicas mensais para serem entregues às famílias dos bebês, das crianças e dos adolescentes atendidos.

Live Aldeia: Partilhas do Brincar (ODS 4)

Participações e objetivo: o encontro, mediado por Andreza Livramento, coordenadora do eixo Educação para a Sustentabilidade, teve a participação de três famílias da Educação Infantil e é inspirado no Documentário Brincar em Casa, do Instituto Alana. O filme traz relatos de famílias de diversos contextos e países sobre o brincar em casa. As famílias da Aldeia trouxeram relatos de como foi o brincar das crianças no período de pandemia e isolamento social.

Evento presencial: Cine-debate - Virada Sustentável 2021

Participações: Luara de Cândido e Tomas Edson Silveira

Objetivo: o encontro promoveu reflexões sobre cidadania, empreendedorismo e desigualdades sociais, apresentando dados sobre o Brasil estar em 8º lugar no ranking da desigualdade social.



Evento presencial: 1º Aldeia Literária

Participação: estudantes da Escola Aldeia Lumiar

Objetivo: a atividade foi promovida pela turma F3A, com programação disponível a todos os estudantes da escola, e apresentou uma série de atividades como contação de histórias, declamação de poemas, exposição de livros e biografia de grandes autores.



Evento presencial: Celebração da semana das crianças

Participações: Garga Animações e Grupo de Percussão Educando com Arte

Objetivo: proporcionar às crianças e aos adolescentes um dia animado para celebrar o mês das crianças, com música, apresentações, dança e arte.



Evento presencial: Palestra “ O Esporte faz crescer”

Participação: Samuel Albrecht, atleta olímpico

Objetivo: o atleta contou sobre sua carreira desportista, falou sobre a modalidade da vela e como o esporte pode ser uma oportunidade enriquecedora para a vida das pessoas.



Evento: Palestra “Saúde na Escola”

Participação: UBS Tristeza

Objetivo: profissionais da Unidade Básica de Saúde, acompanhadas da responsável técnica em saúde da Aldeia, Bruna Petrucci, estiveram na Escola Aldeia Lumiar para conversar com os estudantes sobre prevenção à COVID-19, pediculose e o Programa Porto Olhar Alegre - iniciativa da Secretaria Municipal de Saúde que fornece óculos gratuitamente para crianças de seis anos até adolescentes de 18 anos.



Evento: Fraterno Escola - Atelier

Participação: Programa Sesc Envolva-se e Plastiweber Circular Plastics

Objetivos: inauguração do Fraterno Escola - Atelier e primeira aula de crochê, corte e costura. A turma foi composta por 15 mulheres da comunidade e teve como objetivo a formação para geração de renda.



Comunicação e relacionamento



A área de Comunicação da Aldeia trabalha para manter o relacionamento entre os públicos essenciais para o desenvolvimento e sustentabilidade da Instituição, além de contribuir para a mobilização de redes e de recursos. Os conteúdos produzidos para informar, sensibilizar e engajar parceiros, colaboradores, educandos,

suas famílias e a comunidade são focados em diferentes canais e estratégias, como a geração de conteúdo com objetividade, qualidade e transparência, utilizando das redes sociais como ferramentas desse processo.

Em 2021, contamos com importantes apoiadores nessa frente, os quais contribuíram

com a elaboração de materiais gráficos, vídeos e demais peças para nossas campanhas. São eles: Happy House - Agência de Endomarketing e Renata Giacobone - Assessoria de Imprensa. Desde 2018, a Instituição conta com um profissional para intermediar a comunicação entre a Aldeia, seus parceiros, colaboradores e comunidade.

Nossos Canais

E-mail marketing

Facebook

Instagram

Lista de Transmissão no WhatsApp

Youtube

Newsletter - Transformando

TV Aberta

Jornais locais

Divulgação em eventos

Produção Audiovisual

No decorrer de 2021, a RBS TV renovou a nossa parceria, o que possibilitou que a Instituição veiculasse sua propaganda o ano todo. O material audiovisual convidou as pessoas a refletirem sobre o momento que vivemos e a apoiarem a Aldeia no trabalho realizado em prol da comunidade. A veiculação teve apoio da Fundação Maurício Sirotsky Sobrinho e da RBS TV.

Ainda em 2021, a Aldeia foi destaque em matérias e reportagens nos principais jornais, canais de TV e rádios da cidade. Monitoramos a percepção da marca por parte dos nossos públicos identificando, nas diferentes publicações envolvendo a Aldeia, quais valores estão relacionados à organização.

Veículos:

Mídia impressa: Jornal Zero Hora | Jornal do Comércio

Televisão: RBS TV (veiculação da propaganda na programação diária)

Rádio: Gaúcha (veiculação da propaganda na programação diária)

Site: O Sul | Jornaleção | Jornal do Comércio | G1 RS | GZH Porto Alegre

Assessor de Comunicação e Relacionamento: Tomas Edson
Silveira Rodrigues

Colaboradores da Aldeia em 2021



O trabalho desenvolvido na Aldeia é realizado por uma equipe multidisciplinar, composta pelos seguintes profissionais: Pedagogas(os), Educadores Sociais, Nutricionista, Assistente Social, Psicólogas, Permacultores, Bióloga,

Administradores, Auxiliares de Serviços, Cozinheiras(os), Jornalista, Cientista Social, Estrategistas de Dados, entre outros. Veja os nomes dos colaboradores que contribuíram com o desenvolvimento da Aldeia em 2021.

- AGNYS EIANE LYRA DA SILVA
- AGUINALDO DIAS CORSINE
- ANDREA OLIVEIRA MENDES
- ANDREZA SANTOS DO LIVRAMENTO
- ANA LUCIA BITTENCOURT LOPES
- ANA MARIA FAGUNDES DOS SANTOS
- BIANCA PEREIRA RODRIGUES
- BRUNA PEREIRA PETRUCCI
- CAMILA CRISTIANE MEIRA TEIXEIRA
- CARLOS EDUARDO MARTINS
- CAROLINA SIEBEN DA MOTA
- CLAUDIA NAHRA
- CLAUDIA MARIA DA SILVA ALVES
- CRISTIANE DA SILVA BENDER
- CRISTIANE OLIVEIRA DA SILVA
- DANIELA DE CARVALHO MOREIRA
- DANIELA GARCIA LAUXEN
- DANIELE ROCHA DA ROSA
- DOUGLAS LIRA DE MATOS
- EDWILSON DA SILVA DE LIMA
- ELISETE DIAS
- ELIZABETH FRAGA CARDOSO DA SILVA
- FABIANA DE BARROS RAMOS
- FLAVIO ANTONIO DE OLIVEIRA JUNIOR
- FRANCIANE DE SOUZA PINHEIRO
- GRAZIANE ELIAS FARIAS RAMOS
- GRAZIELA BADARACO COSTA
- GRAZIELA CARVALHO DOS SANTOS
- GUILHERME ROSA DA CUNHA
- HENDRYUS CALIEL DOS SANTOS FLORES
- INDIARA DE OLIVEIRA TAQUATIÁ
- IOLANDA DAGLAS LIMA GOMES FELIX
- JAQUELINE DA COSTA SILVA

- JENNIFER FERREIRA DA SILVA
- KELLY ROSANGELA SANTOS DE BARCELOS
- LUCIANA SEGHETTO ROSSETTI
- LUARA DE CANDIDO
- MAICON LUIZ DA SILVA
- MARCIA SANTOS BENTO
- MARIAH PASSOS DE SOUZA
- MARIANA PEREIRA SILVA
- MARISA DE CASSIA RESSEL
- MAYURA ANTUNES DE MATOS
- NAOMILLY LAKESY BORGES DE BORBA
- NILCIMAR ANDRADE
- NIULSA MEDIANEIRA VARGAS
- PABLO RAMIRO SILVA DUTRA
- PATRICIA PHILIPS
- PAOLA GARCIA RIBEIRO
- RAFAELA SILVEIRA DOS SANTOS
- SAIONARA LEMOS RODRIGUES DOS SANTOS VILLAGRAN
- SHEILA BIANCA FONTOURA GOMES
- SIMONE OLIVEIRA LIMA DE SOUSA
- SIMONE RAMOS SCARCELI DE MATOS
- SOLANGE REGINA PEREIRA DA SILVA
- THAYANA LEMOS NOBRES
- TOMAS EDSON SILVEIRA RODRIGUES
- VANESSA CORGO SILVEIRA
- VANESSA DA SILVA FARIAS
- VANESSA GONÇALVES DIAS
- VERENA CORRÊA TEIXEIRA
- VITTORIA CAROLINE DE OLIVEIRA FERNANDES
- VIVIANE BARBOSA BORGES
- NARA HELENA DOS SANTOS
- INARA SOARES
- FILIPE AVILA SOARES
- SIMONE SILVA LUCAS
- MARIA LUIZA DA SILVA DALE TESE
- ROBERTO LECH PORTO
- WILLIAN CARVALHO DE QUADROS
- PATRICIA FERREIRA MACEDO DE MORAES
- CARMEM STRALIOTTO
- YAGO DUTRA DE BARCELOS
- LEONARDO ROSADO MURILLO
- LIANE DE FATIMA POMPEU DE LIMA
- DIRLENE DOS SANTOS CORREIA
- CRISTIANE SILVA
- ANDERSON DA SILVA KUBIAKI
- VALERIA BARCELOS DA SILVA
- BETANIA DE FATIMA OLIVEIRA DOS SANTOS
- ROBERTA TEIXEIRA GONÇALVES
- WALESSA JOBIM DA SILVA
- FRANCIELLE MARQ

Parceiros 2021



Para desenvolver suas atividades e ações, a Aldeia conta com o apoio de empresas e organizações parceiras

77 empresas e organizações parceiras da nossa causa

Aduana	Estação Filmes	Lumiar Porto Alegre
AMBEV	Estrutural Serviços Industriais Ltda.	Mesa Brasil
VOA	El Mundo de Musgo	Moinhos Estrela LTDA
Banco de Alimentos	FASC	Multiplan
Bordas Advogados	Funcriança	Nelógica
Bororó Educação	Fundação Telefônica Vivo	Opinião Produtora
Brazil Foundation	Fundação Maurício Sirotsky Sobrinho	Parceiros Voluntários
Brechó Peça Rara	Gomes e Aguiar Advogados	Plastiweber
CEMAS	Grupo Zaffari	Prefeitura Municipal de Porto Alegre
CMDCA	Grupo RBS	Professor Marcos Ayres (Capoeira)
CROWN EMBALAGENS METÁLICAS DA AMAZONIA S/A	Happy House	Receita Federal
Dinamize	Instituto Ling	Sindicato dos Administradores do RS
DSB	Instituto Lumiar	SMED
Distribuidora de Alimentos BV Eireli	Instituto Nelson Wilians	SESC comunidade Poa
Durga Curtinaz Conexões	Instituto Sodexo	Transforma Brasil
Earte	Itaú social	UNIMED POA
Elefante Letrado	Instituto Conectare	Virada Sustentável
Engenheiros Sem Fronteiras	Lojas Regeneração	Viver Bem Alimentos
		Wizo

As doações são direcionadas à Instituição de diferentes formas.

Formas de apoiar



Há várias formas de apoiar e investir no trabalho que a Aldeia desenvolve

Campanhas Fixas

Nota Fiscal Gaúcha: a Aldeia da Fraternidade é uma das instituições cadastradas no Programa Nota Fiscal Gaúcha. Quando o consumidor se cadastra no site do Programa (selecionando a Aldeia na área de Assistência Social), ao colocar o CPF na nota na hora da compra, possibilita que a Instituição receba repasses financeiros para serem aplicados nos seus projetos.

> Roupas:

O Bazar da Aldeia é uma loja com o conceito de moda sustentável. Comercializa produtos novos e seminovos, adquiridos por meio de doações de pessoas físicas e empresas. A venda dos itens minimiza os impactos ambientais gerados no processo de desenvolvimento de novos produtos e gera renda para manter a sustentabilidade dos projetos sociais da instituição. A loja está localizada na Avenida Wenceslau Escobar, 2683, Bairro Tristeza - Porto Alegre.

> Alimentos e bens materiais:

Pessoas físicas podem doar alimentos não perecíveis e bens materiais, contribuindo para a geração de oportunidade e alimentação de centenas de crianças e adolescentes. As doações podem ser entregues de segunda a sexta-feira, das 8h às 17h, na sede da Instituição: Rua Dona Paulina, 700, Bairro Tristeza - Porto Alegre.

Dados para doações diretas:

PIX Banco do Brasil: CNPJ: 92.882.190\0001-36

PIX Banrisul: contato@aldeiadafraternidade.org.br

Conheça nossa página de doações:
<https://doe.aldeiadafraternidade.org.br>

Empresas

Possibilidades de doação em dinheiro:

Funcriança: as empresas tributadas com base no lucro real podem destinar até 1% do Imposto de Renda devido para o projeto de qualificação do atendimento oferecido pela Aldeia.

Parceiro: sua empresa pode se tornar mantenedora da Aldeia, contribuindo com quotas fixas mensais que variam de R\$ 300,00 (trezentos reais) a R\$ 3.000,00 (três mil reais).

Pessoa Física

Possibilidades de doação em dinheiro:

Planos de Assinatura: você pode contribuir com a Aldeia realizando doações você pode contribuir com a Aldeia realizando doações pontuais ou mensais via boleto ou cartão de crédito.

Funcriança: pessoas físicas podem destinar até 6% do Imposto de Renda devido para o projeto de qualificação do atendimento oferecido pela Aldeia.



EXPEDIENTE:

Fraternidade Cristã Espírita: Aldeia da Fraternidade CNPJ: 928.821.90/0001-36

Sede: Rua Dona Paulina, 700 -Tristeza | Porto Alegre (RS) | Cep: 91920 - 030.

Fone: (51) 3268-3168 | www.aldeiafraternidade.org.br

Facebook: @aldeiafraternidadepoa | Instagram: @aldeiafraternidade